Política de Evaluación de Crédito

Apoyando a las Personas Emprendedoras con el producto de Crédito que Necesitan.

ALCANCE *2*

INTRODUCCIÓN *2*

A. Requisitos para solicitar el crédito Vale Amigo *3*

B. Detalles sobre la documentación requerida para solicitar el crédito Vale Amigo *5*

C. Verificación domiciliaria del Solicitante y/o Aval *8*

D. Verificación Laboral para Titular y Aval *11*

E. Análisis del expediente *11*

F. Nivel de Crédito *12*

ALCANCE

Las presentes políticas están dirigidas a todos los Colaboradores de Vale Amigo que participan en el proceso crediticio del producto de Vales.

INTRODUCCIÓN

El constante crecimiento que ha tenido Vale Amigo y la misión que día a día perseguimos, nos ha dirigido a la mejora continua de nuestro producto teniendo como objetivo principal lograr que nuestros Distribuidores generen un ingreso adicional para que sus familias tengan una mejor calidad de vida.

Nuestro compromiso como Vale Amigo es diseñar un producto que cubra con las necesidades del mercado y desarrollar una metodología que asegure la ejecución del proceso crediticio de colocación de Vales.

Con el objetivo de detallar la metodología se desarrolló el presente documento que indica los pasos a seguir y las herramientas para desempeñar tu trabajo de manera eficiente.

El contenido de este documento pertenece enteramente a Caprepa y es de carácter estrictamente confidencial. Este material deberá permanecer en todo momento en el ambiente interno de Caprepa.

Caprepa podrá ejercer acción legal en contra de él o los individuos que hagan uso indebido de la información contenida en este documento, o que hayan facilitado dicho uso indebido.

El presente documento, es parte del sistema de control interno de Caprepa.

POLÍTICAS DE EVALUACIÓN DE CRÉDITO

El Producto de Vales es un modelo de negocio enfocado y dirigido a Emprendedores responsables denominados Distribuidores, que tiene como principal objetivo brindar soluciones financieras, otorgando créditos que se distribuyen mediante Vales a personas de confianza del Distribuidor, los Distribuidores son clasificados de la siguiente manera con experiencia y sin experiencia.

Con experiencia: Un Prospecto "con experiencia" se refiere a alguien que tiene conocimientos y experiencia previa en el negocio de los vales. Para ser considerado como una persona con experiencia en este campo, se requiere :

- Comprobar mínimo $5,000 pesos de ingresos con las valeras.
- Contar con un mínimo 3 clientes y comprobar 6 meses de antigüedad con sus pagos quincenales si se cumple con estos requisitos no se le solicitara comprobar los 5,000 pesos solicitados para el perfil
- Si no cumple con los requisitos anteriores si se solicitara comprobar los ingresos solicitados por el perfil
- El préstamo personal no se toma como experiencia para el distribuidor.
- No se toma como experiencia valeras semanales.
- Todo aquel Distribuidor que tenga una valera y aparezca en la relación de pago como cliente y el crédito sea de uso personal, no se considera como distribuidor con experiencia.

Sin Experiencia: Son aquellos prospectos que no han trabajado en este campo en específico antes y pueden estar comenzando desde cero en términos de conocimiento, se establece un requisito de ingreso mínimo mensual de **$5,000** como criterio para calificar como titular sin experiencia. Esta medida podría estar relacionada con la capacidad financiera de la persona para participar en el negocio o cumplir con ciertas obligaciones financieras asociadas con él.

A continuación, se detallan los lineamientos que rigen y garantizan la gestión eficiente de los créditos vinculados a los valores establecidos por la Empresa. Estos lineamientos buscan asegurar el cumplimiento de los objetivos acordados para la concesión de créditos, en línea con nuestras políticas y procedimientos.

A. Requisitos para solicitar el crédito Vale Amigo:

Titular:

- El rango de edad es de 21 a 69 años con 11 meses (sexo indistinto)
- Firma de autorización para la Consulta de Circulo de Crédito.
- Comprobante de domicilio actual (no mayor a 3 meses).
- Identificación Oficial vigente.
- Comprobante de ingresos.
- Contar con un Aval. (Solo en perfil sin experiencia informal)
- Deberá tener su residencia o domicilio dentro de un radio de 20 kilómetros de la Ciudad donde está solicitando el crédito.

Aval:

- El rango de edad es de 23 a 69 años con 11 meses (sexo indistinto)
- Firma de autorización para la Consulta de Circulo de Crédito.
- Comprobante de domicilio actual.
- Identificación Oficial vigente.
- Comprobante de ingresos (contar con un ingreso comprobable mínimo de $5,000)
- Deberá tener su residencia o domicilio dentro de un radio de 20 kilómetros de la Ciudad donde está solicitando el crédito.

- **NOTA:** Para los Prospectos que no cuenten Con Experiencia, es necesario que el titular cuente con un ingreso propio mensual mínimo de $5,000 pesos. (Sin tomar en cuenta los ingresos del Cónyuge, en caso de aplicar).

Personas SI sujetas al Crédito:

- **Con experiencia en vales:** La empresa busca a personas que tengan experiencia en el uso o manejo de vales.
- **Negocio propio:** La empresa también está interesada en personas que tengan un negocio propio en diversas categorías, como abarrotes, talleres de costura, papelerías, venta de catálogos o productos de belleza, etc.
- **Personas con trabajo estable:** La empresa no está limitada únicamente a personas con experiencia o negocios propios, sino que también se considera a personas que tienen empleos con estabilidad laboral.

Personas NO sujetas al Crédito:

- **Directivos y Colaboradores de las empresas que integran Caprepa:** No son elegibles para participar como cliente o Titular de alguna línea de crédito.

- **Ex Colaboradores con conductas perjudiciales:** Ex colaboradores de alguna de las empresas de Caprepa que hayan dejado de prestar sus servicios debido a conductas, actitudes o comportamientos que hayan atentado contra el patrimonio, la moral y el buen nombre de la empresa. Esto sugiere que se evalúa el comportamiento pasado antes de ser elegible, así como sus cónyuges.

- **Familiares directos de colaboradores:** Los familiares directos (padres, hermanos, hijos) de colaboradores de Caprepa no pueden ser elegibles.

- **Restricción entre Aval y Distribuidor:** Se establece que un aval activo no puede ser distribuidor de Vale Amigo, y viceversa. Esto implica una restricción en la participación de estos dos roles simultáneamente.

- **Restricciones de ocupación:** Aquellos prospectos, ya sea titulares o avales, que se dediquen a ciertas ocupaciones o actividades específicas no son elegibles para participar. Esto incluye a personas que trabajan en profesiones de alto riesgo, producción o comercio de armas y municiones como giro principal del negocio, entre otras ocupaciones mencionadas.
  Ejemplo: Policía, Militar, Guardia de Seguridad (que porten arma de fuego), abogado, profesiones de alto riesgo, Contadores (bomberos, operarios de energía eléctrica, etc) integrantes de marcas

Hermanas (Fundación Amiga, Presico, La Casita, La moderna, Prestamos Unidos) Colaboradores que trabajen en empresas del giro de vales o préstamos grupales.

Aval:

Se conoce como aval a la persona que garantiza el pago de un crédito, lo llamamos también "Obligado Solidario". Esta figura se hace presente en el contrato y se establece su compromiso, es decir, se responsabiliza a cumplir con la obligación financiera del deudor en caso de que éste, por alguna razón, no pueda pagar el crédito otorgado.

- **Restricciones:**

  1. En ningún caso, el cónyuge de la titular podrá actuar como su aval.
  2. Un familiar del prospecto que reside en el mismo domicilio puede fungir como aval del titular, siempre y cuando sus ingresos sean independientes de los del prospecto.
  3. Un aval no puede ser empleado ni subordinado del titular.
  4. Todo aval debe demostrar ingresos mínimos de $5,000 pesos mensuales, los cuales pueden ser verificados a través de ingresos de nómina. En el caso de empleos informales, se puede presentar una carta que detalle la actividad, nombre de la empresa, antigüedad, puesto, dirección, salario, nombre y número de teléfono del jefe inmediato. En estos casos, se realizará una verificación laboral.
  5. No se aceptarán como avales a personas cuya única fuente de ingresos provenga de las siguientes actividades: Trabajo doméstico, Cuidado informal de niños y Jornaleros.
  6. **Restricciones de ocupación:** Aquellos prospectos que se dediquen a ciertas ocupaciones o actividades específicas no son elegibles para participar. Esto incluye a personas que trabajan en profesiones de alto riesgo, producción o comercio de armas y municiones como giro principal del negocio, entre otras ocupaciones mencionadas.

     Ejemplo: Policía, Militar, Guardia de Seguridad (que porten arma de fuego), abogado, profesiones de alto riesgo, Contadores (bomberos, operarios de energía eléctrica, etc.) integrantes de marcas Hermanas (Fundación Amiga, Presico, La Casita, La moderna, Prestamos Unidos) Colaboradores que trabajen en empresas del giro de vales o préstamos grupales.

B. Detalles sobre la documentación requerida para solicitar el crédito Vale Amigo

- **Comprobante de Identidad:** Para cumplir con este requisito, se debe proporcionar una foto o copia fotostática legible de cualquiera de las siguientes opciones de identificación válida:
  1. Credencial de elector vigente emitida por el Instituto Nacional Electoral (INE).
  2. Cédula profesional emitida por la Secretaría de Educación Pública (SEP).
  3. Pasaporte nacional vigente.
  4. Licencia de conducir vigente.

  Nota: Ten en cuenta que la identificación cargada en el sistema debe ser una reproducción escaneada o una fotografía de la original.

- **Carta de autorización del Círculo de Crédito (CC):** Tanto el titular como el aval deben firmar una carta de autorización que permita la consulta en el Círculo de Crédito (CC).

1. Asegúrese de que la carta esté con el nombre exacto tal como aparece en el comprobante de identidad.
2. La firma debe coincidir con la que aparece en su comprobante de identidad.
3. El llenado de la carta debe realizarse con tinta de un solo color (azul o negra).
4. Es importante destacar que, si no se cumplen estos requisitos, no será posible realizar la consulta.
5. Al enviar el Círculo de Crédito (CC) al departamento de crédito, es fundamental verificar que los datos capturados en el sistema en la etapa de Pre-Solicitud sean correctos, lo que incluye el nombre completo, RFC, CURP, dirección y fecha de nacimiento del solicitante.
6. Cuando envíe el Círculo de Crédito (CC) para su consulta, es necesario especificar en la alerta si el prospecto tiene o no tiene experiencia crediticia, así como mencionar el nombre de la sucursal correspondiente.
7. En el sistema, la hoja para la consulta debe cargarse de manera completa y legible, sin incluir elementos adicionales como dedos, piernas, clips, la mesa, etc. El plazo máximo para recibir una respuesta por parte del Departamento de Crédito es de 24 horas.
8. Es importante señalar que a los distribuidores que cuenten con experiencia crediticia no se les consulta el Círculo de Crédito (CC) al inicio del trámite. No obstante, el proceso se lleva a cabo de la misma manera: se firma y se adjunta en el sistema la hoja de autorización para la consulta.

- **Solicitud de Crédito:** Para cada prospecto, es necesario completar una solicitud de crédito. Asegúrese de seguir estas pautas:

1. Complete todos los campos de la solicitud, a menos que se trate de datos inexistentes.
2. Utilice una sola tinta, ya sea azul o negra, para llenar la solicitud.
3. Los datos personales deben ser ingresados de manera precisa en la solicitud en papel y en el sistema. Esto incluye el nombre completo, fecha de nacimiento, dirección, números de teléfono, sexo y estado civil.
4. La solicitud no debe contener rayones, tachaduras, manchas ni correcciones de ningún tipo.
5. La solicitud debe ser llenada por el promotor que está preparando el expediente, y al final, debe firmarla con su nombre completo.
6. En la sección de datos laborales, proporcione información sobre los ingresos del prospecto, ya sea por empleo, negocio propio o distribución de vales. Si la única fuente de ingresos del distribuidor proviene de la distribución de vales, especifique esto en el apartado de "Ingreso o Sueldo".
7. Asegúrese de que los gastos declarados en la sección de egresos sean congruentes con el gasto familiar promedio. Los egresos no pueden superar los ingresos.
8. En la sección de referencias del solicitante, especifique dos familiares y dos amistades como referencias. Tenga en cuenta que el cónyuge no se admite como referencia.

Nota: Es importante destacar que, si no se cumplen estos requisitos básicos, la solicitud será devuelta hasta que se presente una nueva solicitud que cumpla con estos criterios.

- **Comprobante de Domicilio**: Se requiere una foto o copia fotostática LEGIBLE del comprobante de domicilio del titular y el aval, que no exceda los 3 meses de antigüedad a partir de la fecha de solicitud. La información de la dirección en el comprobante debe coincidir con la que se registra en la solicitud. **Una vez que se anexe uno de los siguientes documentos, no se podrán realizar**

cambios durante el proceso de evaluación de crédito.

1. En el caso de comprobantes de domicilio relacionados con viviendas en alquiler o pertenecientes a familiares, se debe demostrar al menos un año de arraigo en esa dirección.
2. Los recibos que pueden ser presentados como comprobante de domicilio incluyen los siguientes:
   - Recibo de pago del suministro de energía eléctrica.
   - Recibo de pago del suministro de agua potable.
3. Es importante señalar que el comprobante presentado debe ser un recibo, no una notificación de pago ni un aviso de adeudo. El monto máximo de adeudo permitido en el recibo de domicilio para el titular es de $2,000 en energía eléctrica y $500 en agua potable, para el aval, el monto máximo de adeudo permitido es de $2,000 en energía eléctrica y $500 en agua potable.

- **Comprobante de ingresos titular:** Estos documentos se utilizan para evaluar la capacidad financiera del titular y su capacidad para cumplir con las obligaciones que implica el crédito. Cada tipo de comprobante de ingresos está diseñado para aplicar a diferentes situaciones laborales o de ingresos, desde empleos formales hasta ingresos por actividades independientes. Es importante que el titular presente la documentación adecuada de acuerdo con su situación laboral específica para cumplir con los requisitos establecidos por la empresa.

  A continuación, describen los tipos de comprobantes de ingresos que se aceptan y las condiciones asociadas a cada uno:

  1. **Empleo formal:**
     - Nómina reciente de pago. (Comprobar antigüedad con sus últimas 3 nominas)
     - Carta de trabajo membretada, sellada, con nombre y firma de quien la elabora.
     - Estados de cuenta con la leyenda depósito de Nomina
       NOTA: Requiere semanas cotizadas actualizadas.
  2. **Empleo informal:**
     - Carta de ingresos que incluye información sobre:
     - Nombre de la empresa.
     - Lugar y fecha.
     - Antigüedad.
     - Puesto.
     - Dirección.
     - Salario.
     - Nombre y número de teléfono del jefe inmediato.
  3. **Negocio propio Formal:**
     - Alta de Hacienda o declaración fiscal
     - Comprobar Facturas de compras de productos por $10,000
  4. **Negocio propio Informal:**
     - Verificación Laboral (Formato Verificación, Carta Laboral y Fotografías)
     - Comprobar Facturas de compras de productos por $7,000
  5. **Venta por Catálogo:**
     - Facturas de Compra de Producto mínimo $5,000, comprobables de 1 a 3 meses
     - Membresía
     - Verificación Laboral (Formato verificación, Carta Laboral y fotografías
  6. **Líder de Grupo Comunales: (No marcas hermanas)**

- Comprobar su antigüedad de mínimo 1 año.
- Presentar cualquier documento formal de la empresa.

7. **Titular con ingresos de distribuidor:**
    - Presentar la última relación de cobro de todas las empresas donde distribuye vales, acompañada de las fichas de depósito o los comprobantes de pago correspondientes para cada una de ellas.
    - En caso de que no disponga de un comprobante de alguna de las empresas, se le permite presentar las dos relaciones más recientes de manera continua, con el propósito de demostrar que no tiene pagos pendientes. En este caso, se considerarán los datos de la relación más antigua en cuanto al monto colocado, así como la comisión del último día de pago.

- **Comprobante de ingresos Aval:** El aval debe demostrar ingresos mínimos de $5,000 pesos libres, lo cual puede hacer de las siguientes maneras:

    1. Presentando un comprobante de nómina.
    2. Proporcionando un estado de cuenta bancario que muestre la leyenda "depósito en nómina" o incluya la razón social del empleador.
    3. En el caso de percibir ingresos a través de un empleo informal, debe presentar una carta de ingresos reciente. En esta carta, se debe detallar su ocupación, incluyendo el nombre de la empresa, la antigüedad en el puesto, la dirección, el salario, así como el nombre y el número de teléfono del jefe inmediato.

    Nota: Si el prospecto que será aval es dueño de su propio negocio, no es necesario proporcionar el nombre y el número de teléfono del jefe inmediato en la carta de ingresos. En su lugar, se debe indicar claramente que es el propietario del negocio.

- **Comprobante de propiedad:** Es un documento que demuestra que una persona o entidad tiene la propiedad legal de un activo, puede comprobar la propiedad presentando uno de los siguientes documentos en copia fotostática. El documento debe estar a nombre del solicitante y se requiere que esté actualizado para el año en curso:

    1. Recibo de pago de impuesto predial del año en curso, a nombre del titular con el comprobante de pago correspondiente.
    2. Estado de cuenta del INFONAVIT que indique claramente la dirección de la propiedad y tenga una antigüedad mínima de 1 año. También debe mostrar los pagos realizados durante los últimos 3 meses.
    3. Escrituras de propiedad. Deben incluir las primeras 3 hojas y las últimas 2, donde se puedan verificar nombres, dirección, firmas, sellos, y otros detalles relevantes.

    En caso de que la propiedad esté registrada a nombre del cónyuge, se debe adjuntar un acta de matrimonio que especifique que están casados bajo el régimen de bienes mancomunados o sociedad conyugal.

    Nota: Si el comprobante de propiedad no coincide con el comprobante de domicilio del titular debido a cambios en el nombre de la calle, colonia o números, es esencial que la verificación domiciliaria documente esta situación de manera explícita. **Se debe tener en cuenta que una carta de residencia no se considera un comprobante de propiedad y, por lo tanto, no sustituye los documentos requeridos para demostrar la propiedad.**

C. Verificación domiciliaria de Titular y/o Aval.

La verificación es un paso crítico en el proceso de autorización del crédito. El coordinador de la cartera a la cual se asignará el distribuidor asume la responsabilidad de llevar a cabo la verificación, aunque el gerente y líder de coordinadores pueden brindar apoyo en esta tarea. El propósito principal de la verificación es confirmar que el prospecto cumple con los criterios necesarios para ser elegible para recibir el crédito. Es importante destacar que la verificación domiciliaria del titular y el aval es un requisito obligatorio en este proceso.

- **Los pasos para llevar a cabo una verificación domiciliaria son los siguientes:**

1. El coordinador programa una cita con el solicitante para realizar la verificación, de acuerdo con la dirección registrada. Es esencial que, durante la verificación, sea el propio solicitante quien esté presente. La persona encargada de la verificación debe llevar una copia de la solicitud previamente llenada por el promotor para cotejarla, así como el formato de verificación.
2. Al llegar al domicilio, el verificador se presenta con el solicitante, explica brevemente el proceso y realiza una conversación para conocer detalles sobre la experiencia del solicitante en el negocio de vales (en caso de tener experiencia previa), como cuánto tiempo lleva, qué productos maneja, y qué opinan su familia u otros aspectos relevantes. En los casos en que el solicitante no tenga experiencia, se le pregunta sobre sus motivaciones para iniciar el negocio de los vales. Es importante asegurarse de que la información proporcionada en la solicitud sea precisa y verídica. Durante la conversación, se completa el formato de verificación.
3. Luego de realizar la conversación, es necesario solicitar la autorización del titular para tomar fotografías del interior de la vivienda. Se debe explicar al titular que estas fotografías son un requisito esencial para la evaluación de su crédito. Se toman al menos tres fotografías del interior de la vivienda: **una de la Sala, una del comedor y una de la cocina.**

Es importante asegurarse de que en las fotografías se muestre el techo, ya que la vivienda debe contar con al menos un cuarto de concreto.

En el caso de que la verificación se realice al aval y este no esté dispuesto a permitir la toma de fotografías del interior del domicilio, se pueden omitir. Sin embargo, cuando se trata del domicilio del titular, las fotografías interiores son obligatorias

Nota: Es importante mencionar que para que el crédito proceda, debe pasar satisfactoriamente un estudio socioeconómico. Este proceso es fundamental para garantizar que el crédito sea una opción adecuada y viable. En caso de no pasar dicho estudio, el crédito no podrá ser aprobado.

Ejemplo de fotografías:

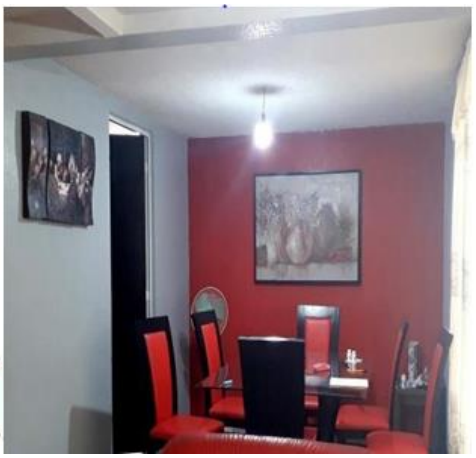

4. Consultar dos referencias vecinales: Al finalizar la visita al domicilio del titular, el verificador debe consultar a dos vecinos de preferencia, los que viven al lado o enfrente de la casa del titular. Las preguntas realizadas a estos vecinos suelen incluir:
    - Tiempo de conocer al titular.
    - Conocimiento sobre la ocupación del titular.
    - Recomendación del titular.
    - Comentarios adicionales.
5. En caso de que surjan comentarios opuestos entre los primeros dos vecinos entrevistados, el verificador deberá contactar a un tercer vecino para obtener una perspectiva adicional.
6. Al concluir la verificación domiciliaria del titular, es importante solicitar al prospecto que notifique a su aval que nos pondremos en contacto para llevar a cabo la verificación correspondiente.
7. Una vez que el verificador haya retirado de la vivienda del titular, se procede a tomar las fotografías de la casa, asegurándose de que estas sean lo más claras posible. En estas fotografías es esencial que se muestre el vehículo de la empresa.
8. Se deben tomar tres fotografías adicionales como se describen a continuación:
    - Una del frente de la casa, procurando que se vea claramente el número exterior.
    - Otra desde la mitad de la calle hacia el lado izquierdo, asegurándose de que la vivienda del titular o aval sea visible.
    - La última fotografía se toma desde la mitad de la calle hacia el lado derecho, de modo que se muestre la vivienda del titular o aval.
    - Estos pasos adicionales ayudan a documentar adecuadamente la ubicación y el estado de la vivienda del solicitante y contribuyen a la evaluación precisa del crédito.

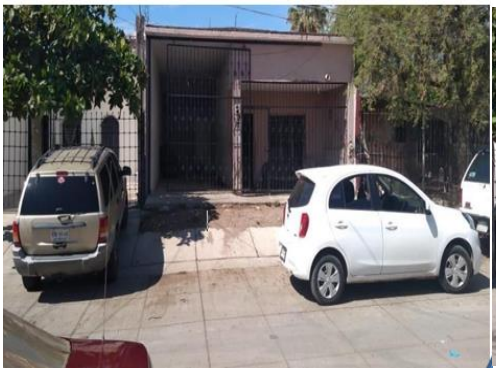

9. En la parte inferior del formato de verificación se encuentra el apartado de EVALUACIÓN DEL PROSPECTO. En este espacio, la persona que realizó la verificación anota sus comentarios generales sobre lo que percibió durante la visita y señala si recomienda al prospecto de manera "Altamente", "Con consideraciones" o "No lo recomienda", junto con los motivos correspondientes. Es importante que estos comentarios se basen en criterios personales y en la información obtenida durante la verificación.

La verificación domiciliaria se firma exclusivamente por la persona que la realizó y que dio fe de si el prospecto es apto o no para el crédito. Esta evaluación es fundamental para determinar la elegibilidad del solicitante y garantizar que el crédito se otorgue de manera responsable.

D. Verificación Laboral de Titular y/o Aval.

La verificación laboral debe realizarse en el lugar de trabajo del titular o aval. Solo en los casos en que la actividad se realice en su propia vivienda, la verificación debe ser diferente a la domiciliaria.

1. Se llevará a cabo una verificación laboral para el titular o el aval que presenten ingresos informales, con el propósito de confirmar la veracidad de la información proporcionada en la carta de ingresos.
2. Durante la verificación, es necesario comprobar mediante fotografías que el prospecto efectivamente realiza la actividad que afirma en su carta de ingresos. Estas fotografías deben ser tomadas por la persona encargada de la verificación.
3. En situaciones en las que el titular o el aval se dediquen a las ventas o a un oficio por cuenta propia, las fotografías deben reflejar de manera coherente los ingresos que se desean comprobar. Es decir, se debe mostrar un inventario sustancial de mercancía o herramientas de trabajo, y no solo imágenes de unos pocos productos o catálogos. Si las imágenes no logran demostrar los ingresos, se deben adjuntar facturas o notas de compra.
4. Queda estrictamente prohibido anexar imágenes descargadas de Internet, ya que esto puede dar lugar al rechazo del expediente. Las fotografías deben ser evidencia auténtica y directa del lugar de trabajo y las actividades relacionadas con los ingresos informales del prospecto.

5. El objetivo de esta verificación laboral es garantizar la integridad del proceso y la precisión de la información sobre los ingresos del solicitante.

E. Análisis del Expediente.

Cuando el expediente llega a sucursal Auxiliar de ventas valida que la documentación este correcta para proceder a la carga en sistema y llegue a revisión al departamento de crédito, donde las analistas de crédito tienen la responsabilidad de llevar a cabo una revisión minuciosa de toda la documentación.

Los puntos que se revisan en este análisis son los siguientes:

1. **Verificación de Documentación Completa:** Se aseguran de que todos los documentos requeridos estén presentes en el expediente.
2. **Relaciones Anexas con Tickets de Pago**: Verifican que las relaciones anexas estén acompañadas de sus respectivos tickets de pago.
3. **Cumplimiento de Plazos de Pago:** Las relaciones de cobro deben haberse pagado dentro de los plazos establecidos en las mismas. En caso de incumplimiento o saldos vencidos, esto puede resultar en el rechazo del prospecto. Como medida preventiva, se puede detener el expediente durante al menos 2 quincenas para observar el comportamiento de pago.
4. **Coincidencia de Datos con la Solicitud:** Se verifica que la información capturada en la solicitud coincida con los datos registrados en el sistema.

5. **Verificación de Ingresos Correctos:** Se revisa que los ingresos declarados sean precisos y estén respaldados por la documentación adecuada.
6. **Comparación de Ingresos y Egresos:** Se verifica que los egresos no superen los ingresos del solicitante, asegurando que pueda cumplir con sus obligaciones financieras.
7. **Coincidencia de Domicilios:** Se comprueba que la dirección del comprobante de domicilio coincida con la registrada en el sistema.
8. **Análisis del Nivel Económico del Distribuidor:** Se evalúa el nivel económico del distribuidor para determinar su capacidad de pago.
9. **Revisión de Imágenes de Verificación:** Se analizan las imágenes de la verificación del titular y el aval, asegurándose de que todas estén adjuntas en el apartado de imágenes.
10. **Congruencia de Ingresos y Egresos:** Se verifica que los ingresos y egresos declarados sean congruentes con la capacidad financiera del solicitante.
11. **Coincidencia de Nombre del Promotor:** Se coteja que el nombre del promotor capturado en el sistema sea el mismo que firmó la solicitud.

Este análisis minucioso garantiza que el proceso de autorización de crédito sea preciso y se basa en información confiable. Cualquier discrepancia o incumplimiento de requisitos puede resultar en la aprobación o rechazo del crédito.

F. Nivel de Crédito.

El nivel de crédito es una evaluación otorgada por el Departamento de Análisis de Crédito a los expedientes aprobados, y se calcula en función del resultado del análisis detallado de cada expediente. Cada nuevo distribuidor aprobado tendrá asignada una línea de crédito inicial y un límite de crédito que se determinarán a partir de las siguientes variables:

1. **Experiencia del Distribuidor:** Se considera si el distribuidor tiene experiencia previa en la distribución de vales o si es un principiante en este tipo de negocio.
2. **Colocación en Otras Empresas de Distribución de Vales:** Se evalúa el historial de colocación del distribuidor en otras empresas similares de distribución de vales.
3. **Resultado de la Consulta de Círculo de Crédito:** La información obtenida de la consulta de Círculo de Crédito también influye en la determinación del nivel de crédito.
4. **Propiedad a Nombre del Distribuidor o Aval:** Se considera si la propiedad que respalda el crédito está registrada a nombre del distribuidor o del aval.
5. **Nivel Socioeconómico:** Se toma en cuenta el nivel socioeconómico del solicitante, que puede ser clasificado como bajo, medio o alto.

Es importante destacar que el Departamento de Crédito es la única entidad autorizada para determinar el nivel de crédito de cada solicitante. Este nivel determinará la cantidad máxima de crédito que se le puede otorgar al distribuidor, asegurando así que se ajuste a su capacidad financiera y antecedentes crediticios.

6. **Montos por Nivel de Crédito:**

NIVELES DE CRÉDITO			
CON EXPERIENCIA			
NIVELES DE CRÉDITO	COLOCADO	C.INICIAL	PAGARE
ELITE	> $200,000 EN 3 Valeras	$40,000	$400,000
EXP NIVEL 1	> $100,000	$35,000	$300,000
EXP NIVEL 2	> $30,000 a $100,000	$30,000	$250,000
EXP NIVEL 3	< $30,000	$25,000	$200,000

CON EXPERIENCIA				
NIVELES DE CRÉDITO	FORMAL	PAGARE	INFORMAL	PAGARE
NOMINA	$25,000	$150,000	$20,000	$100,000
NEGOCIO PROPIO	$25,000	$150,000	$20,000	$100,000
VENTA POR CATALOGO	$25,000	$150,000	$20,000	$100,000
LÍDER GRUPAL	N/A	N/A	$20,000	$100,000

7. **Montos de Canje permitido por Tipo de Perfil**

CON EXPERIENCIA		SIN EXPERIENCIA	
TIPO DE PERFIL	MONTOS DE CANJES PERMITIDOS	TIPO DE PERFIL	MONTOS DE CANJES PERMITIDOS
ELITE	$2,000 a 8,000	NOMINA FORMAL/INFORMAL	$2,000 a 5,000
NIVEL 1	$2,000 a 8,000	NEGOCIO PROPIO FORMAL/INFORMAL	$2,000 a 5,000
NIVEL 2	$2,000 a 8,000	VENTA POR CATALOGO	$2,000 a 5,000
NIVEL 3	$2,000 a 8,000	LIDERES GRUPALES COMUNALES	$2,000 a 5,000

G. Nivel de Crédito.

PERFILES

1 CON EXPERIENCIA

SE REFIERE A ALGUIEN QUE TIENE CONOCIMIENTOS Y EXPERIENCIA PREVIA EN EL NEGOCIO DE LOS VALES. **PARA SER CONSIDERADO COMO UNA PERSONA CON EXPERIENCIA EN ESTE CAMPO, SE REQUIERE CONTAR CON UN MÍNIMO 3 CLIENTES Y COMPROBAR 6 MESES DE ANTIGÜEDAD CON SUS PAGOS QUINCENALES, SI SE CUMPLE CON ESTOS REQUISITOS NO SE LE SOLICITARA COMPROBAR LOS 5,000 PESOS SOLICITADOS PARA EL PERFIL. SI NO CUMPLE CON LOS REQUISITOS ANTERIORES SI SE SOLICITARA COMPROBAR LOS INGRESOS SOLICITADOS POR EL PERFIL**

SIN AVAL

CC FIRMADO PARA CONSULTA

COMPROBANTE IDENTIDAD: INE, CEDULA PROFESIONAL, PASAPORTE, LICENCIA (VIGENTE)

COMPROBANTE DOMICILIO: (RECIBO: LUZ, AGUA)

ADEUDO NO MAYOR A $2,000 EN ENERGIA ELECTRICA Y $500 EN AGUA, NO MÁS DE 3 MESES DE ANTIGÜEDAD

SIN PROPIEDAD

COMPROBABLE:

•RELACIÓN ACTUAL CON SU TICKET DE PAGO POR CADA VALERA.
•EN CASO DE NO CONTAR CON TICKET ÚLTIMAS 2 RELACIONES CONTINUAS
•CONTAR CON UN MÍNIMO 3 CLIENTES Y COMPROBAR 6 MESES DE ANTIGÜEDAD CON SUS PAGOS QUINCENALES SI SE CUMPLE CON ESTOS REQUISITOS NO SE LE SOLICITARA COMPROBAR LOS 5,000 PESOS SOLICITADOS PARA EL PERFIL
•EN CASO DE NO CONTAR CON LOS REQUISITOS ANTERIORES SI SE SOLICITARA COMPROBAR LOS INGRESOS SOLICITADOS POR EL PERFIL
•EL PRÉSTAMO PERSONAL NO SE TOMA COMO EXPERIENCIA PARA EL DISTRIBIODOR.

NOTA: NO SE TOMA COMO EXPERIENCIA DE VALERAS SEMANALES

PAGARÉ

CON EXPERIENCIA			
NIVELES DE CRÉDITO	COLOCADO	C.INICIAL	PAGARE
ELITE	> $200,000 en 3 valeras	$40,000	$400,000
EXP NIVEL 1	> $100,000	$35,000	$300,000
EXP NIVEL 2	>$30,000 a $100,000	$30,000	$250,000
EXP NIVEL 3	< $30,000	$25,000	$200,000

•TITULAR REQUIERE VERIFICACIÓN DOMICILIARIA

2 SIN EXPERIENCIA

SON AQUELLOS PROSPECTOS QUE NO HAN TRABAJADO EN ESTE CAMPO EN ESPECÍFICO ANTES Y PUEDEN ESTAR COMENZANDO DESDE CERO EN TÉRMINOS DE CONOCIMIENTO, SE ESTABLECE UN REQUISITO DE INGRESO MÍNIMO MENSUAL DE $5,000 COMO CRITERIO PARA CALIFICAR COMO TITULAR SIN EXPERIENCIA. ESTA MEDIDA PODRÍA ESTAR RELACIONADA CON LA CAPACIDAD FINANCIERA DE LA PERSONA PARA PARTICIPAR EN EL NEGOCIO O CUMPLIR CON CIERTAS OBLIGACIONES FINANCIERAS ASOCIADAS CON ÉL.

EMPLEO FORMAL	EMPLEO INFORMAL
SIN AVAL	CON AVAL O PROPIEDAD
CC FIRMADO PARA CONSULTA	CC FIRMADO TITULAR/AVAL
COMPROBANTE IDENTIDAD: INE, CEDULA PROFESIONAL, PASAPORTE, LICENCIA (VIGENTE)	**COMPROBANTE IDENTIDAD TITULAR/ AVAL:** INE, CEDULA PROFESIONAL, PASAPORTE, LICENCIA (VIGENTE)
COMPROBANTE DOMICILIO TITULAR: (RECIBO: LUZ, AGUA)	**COMPROBANTE DOMICILIO TITULAR/AVAL:** (RECIBO: LUZ, AGUA)
ADEUDO NO MAYOR A $2,000 EN ENERGIA ELECTRICA Y $500 EN AGUA, NO MÁS DE 3 MESES DE ANTIGÜEDAD	
INGRESOS TITULAR $5,000	**INGRESOS TITULAR Y AVAL $5,000 CADA UNO**
COMPROBABLE:	**COMPROBABLE:**
NOMINA	**NOMINA**
•NOMINA FORMAL (DOS ULTIMAS QUINCENAS, SI ES SEMANAL ULTIMAS 4) •ESTADO DE CUENTA (CON LEYENDA DE NOMINA, RAZON SOCIAL O BIEN, DEPOSITOS DE SPEI IGUALES O SIMILARES DURANTE 3 ULTIMAS QUINCENAS) •CARTA LABORAL (MEMBRETADA, SELLADA) **NOTA:REQUIERE ANEXAR SEMANAS COTIZADAS ACTUALIZADAS.** **ES IMPORTANTE CONTAR CON 1 AÑO DE ARRAIGO**	•CARTA LABORAL (MEMBRETADA, SELLADA) •NOMINA ((DOS ULTIMAS QUINCENAS, SI ES SEMANAL ULTIMAS 4) O CARTA LABORAL INFORMAL •VERIFICACIÓN LABORAL (FORMATO DE VERIFICACION, CARTA LABORAL Y FOTOGRAFIAS). SE CONSIDERA EMPLEO INFORMAL SI CUENTA CON MENOS DE 1 AÑO DE ARRAIGO.
NEGOCIO PROPIO	**NEGOCIO PROPIO**
•ALTA DE HACIENDA O DECLARACIÓN FISCAL •COMPROBAR LAS COMPRAS DE PRODUCTOS DE $10,000.	•VERIFICACIÓN LABORAL (FORMATO DE VERIFICACION, CARTA LABORAL Y FOTOGRAFIAS) •COMPROBAR LAS COMPRAS DE PRODUCTOS DE $7,000
VENTA POR CATÁLOGO	**VENTA POR CATÁLOGO**
*FACTURAS DE COMPRA DE PRODUCTO MINIMO $5,000 *MEMBRESÍA **NOTA: REQUIERE VERIFICACIÓN LABORAL (FORMATO DE VERIFICACIÓN, CARTA LABORAL Y FOTOGRAFÍAS)**	VERIFICACIÓN LABORAL (FORMATO DE VERIFICACIÓN, CARTA LABORAL Y FOTOGRAFÍAS)
	LIDERES DE GRUPOS COMUNALES
	•COMPROBAR ANTIGÜEDAD EN CICLOS MAYOR A 1 AÑO •CUALQUIER DOCUMENTO OFICIAL DE LA EMPRESA PARA LA CUAL TRABAJA COMO COMITÉ NOTA: NO REQUIERE VERIFICACIÓN LABORAL
PAGARÉ	**PAGARÉ**
SE FIRMARÁ UN PAGARÉ POR LA CANTIDAD DE $150,000 A UN PLAZO DE 6 MESES, EL CUÁL SE DEBERÁ ESTAR RENOVANDO A COMO AUMENTE LA LÍNEA DE CRÉDITO	SE FIRMARÁ UN PAGARÉ POR LA CANTIDAD DE $100,000 A UN PLAZO DE 6 MESES, EL CUÁL SE DEBERÁ ESTAR RENOVANDO A COMO AUMENTE LA LÍNEA DE CRÉDITO
NIVEL DE CRÉDITO	**NIVEL DE CRÉDITO**
CRÉDITO INICIAL DE $25,000, SE ESTARÁ EVALUANDO SU TENDENCIA DE PAGO PARA PODER HACER INCREMENTOS A SU LÍNEA DE CRÉDITO	CRÉDITO INICIAL DE $20,000, SE ESTARÁ EVALUANDO SU TENDENCIA DE PAGO PARA PODER HACER INCREMENTOS A SU LÍNEA DE CRÉDITO
•TITULAR REQUIERE VERIFICACIÓN DOMICILIARIA	**•TITULAR REQUIERE VERIFICACIÓN DOMICILIARIA** **•VERIFICACIÓN LABORAL** **•AVAL REQUIERE VERIFICACIÓN DOMICILIARIA** **•VERIFICACIÓN LABORAL EN CASO DE PRESENTAR CARTA INFORMAL**